

2019



Dossier de presse

L'Alsace Bossue, LA destination nature !

Contact presse : Céline OLIGER, 03 88 00 40 39 / tourisme@alsace-bossue.net



EDITORIAL

L'Alsace Bossue se situe à mi-chemin entre Metz et Strasbourg, au cœur du parc naturel régional des Vosges du Nord. Le parc est classé destination européenne d'excellence et réserve de biosphère par l'Unesco.

L'Alsace Bossue tient son nom de la « bosse » qu'elle a formé sur le « dos » de l'Alsace au moment de son rattachement à la France en 1793, mais également de sa géographie vallonnée.

Loin des clichés qui caractérisent l'Alsace, tels que les villages de maisons à colombages et paysages de vignes, l'Alsace Bossue dispose d'une nature sauvage et variée, riche de vergers et de haies.

Ce territoire, trait d'union entre l'Alsace et la Lorraine, tire sa culture et ses traditions de ces deux régions. Le patrimoine bâti en est le parfait témoin : maisons rurales et édifices religieux sont le fruit de l'influence indéniable de ces deux cultures.

La politique touristique récente, menée depuis la fin des années 90, met l'accent sur la richesse naturelle de l'Alsace Bossue et mise sur le développement durable, véritablement dans l'ADN de ses habitants. L'offre touristique a été pensée et développée autour de l'écotourisme, des modes de circulation douce, de l'éducation à l'environnement. Par le biais de cette offre homogène, nous nous donnons l'objectif de faire évoluer les mentalités des visiteurs, afin de prendre conscience de la fragilité de nos paysages et de notre environnement.

L'offre touristique confidentielle de l'Alsace Bossue en fait une destination idéale pour les amoureux de nature. Hébergements chez l'habitant, produits du terroir et activités de pleine nature sont quelques-unes de nos promesses !



SOMMAIRE

L'Alsace Bossue *p. 4*



Activités de pleine
nature *p. 5*



Education à
l'environnement *p. 7*



Agriculture raisonnée
et acteurs engagés *p. 8*



Tourisme fluvial *p. 11*



Patrimoine rural *p. 13*



Séjours insolites *p. 16*



Nos bonnes adresses
p. 17





L'Alsace Bossue



LORENTZEN

L'Alsace Bossue se compose de 45 communes, située à équidistance de Strasbourg et de Metz au cœur du Grand Est.

Traversé par l'autoroute A4 et l'axe ferroviaire Strasbourg / Sarreguemines-Saarbrücken, le territoire est préservé de l'agitation citadine sans pour autant être enclavé. Il est un bon compromis pour profiter de la douceur de vivre à la campagne, sans pour autant être loin de tout !

Le territoire dispose d'un dense maillage d'itinéraires cyclables, dont 50km supplémentaires cette année, valorisant ainsi également les modes de circulation douce et permettant de rallier les circuits cyclotouristiques des régions voisines : pays de Bitche, Pays de Sarrebourg, région de Sarreguemines et l'Allemagne.

De plus, l'Alsace Bossue est traversée par l'Eurovéloroute 5, longeant le canal de la Sarre, et reliant Londres (UK) à Brindisi (IT) - 3900 km.

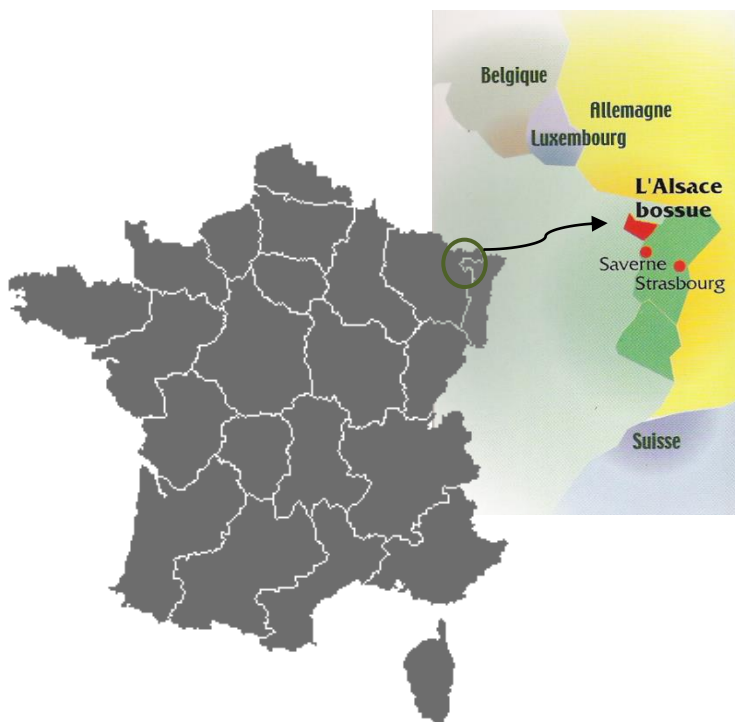



Activités de pleine nature



Cyclotourisme

L'Alsace Bossue est parcourue par près de 250 km de circuits cyclotouristiques balisés, auxquels s'ajoute la piste cyclable le long du canal de la Sarre (Eurovéloroute 5). Un schéma de circulation douce maille le territoire.

Deux communes aux paysages très différents, constituent les points de départ des balades à vélo.

LORENTZEN / Trois circuits VTC de 21 à 61 km, d'un niveau sportif, sont aménagés au départ de l'Office de tourisme. Ils traversent quelques-uns des paysages typiques des Vosges du nord : forêts de résineux, villages aux maisons à l'architecture traditionnelle (Schopfhus), paysages alternant entre zones boisées et paysages ouverts. L'un de ces circuits dispose d'un équipement insolite : sans aucun balisage, il peut être parcouru uniquement à l'aide d'un audio-guide GPS ! L'appareil distille de nombreux commentaires audio pour appréhender au mieux les espaces naturels traversés. Grâce à lui, les paysages ont été épargnés de la pollution visuelle engendrée par une multitude de panneaux de balisage.

Cette offre est complétée par la location de vélos classiques ou à assistance électrique, et par le prêt de matériel pour toute location (casques, porte-vélos, etc.).

HARSKIRCHEN / Depuis la zone de loisirs et le port de plaisance, 4 circuits sont aménagés en marguerite. Entre 10 et 22 km, de faible dénivelé, ils conviennent parfaitement aux familles ou aux cyclotouristes occasionnels. Ces 4 circuits parcourent la vallée de la Sarre : nous nous éloignons ici du sous-sol gréseux des Vosges du Nord, pour pénétrer sur le plateau lorrain au sous-sol calcaire. Zones humides protégées et paysages ouverts parsemés de vergers en font des terrains d'étude remarquables !

Sur place, la zone de loisirs/camping de l'étang, propose la location de vélos classiques et à assistance électrique.

L'offre de location de vélos est complétée par un point de location au camping de Keskastel.

<https://tinyurl.com/abvelo>



Weyer ballons

Baptêmes de l'air

Offrez-vous un baptême de l'air en montgolfière, pour contempler l'Alsace Bossue depuis le ciel ! Prendre de la hauteur est le meilleur moyen de découvrir la géographie si particulière de la région : un paysage bosselé qui laisse apparaître au loin la crête des Vosges.

<https://tinyurl.com/weyerballon>

Circuits d'interprétation

De nombreux circuits de randonnée balisés sont aménagés à travers les zones forestières et champêtres d'Alsace Bossue.

Afin de comprendre les différents biotopes qui caractérisent l'Alsace Bossue et découvrir sa richesse paysagère, plusieurs circuits particulièrement représentatifs ont été équipés de panneaux d'interprétation.

Pourquoi les haies sont-elles si importantes ? Quelles sont les plantes que l'on rencontre au fil des chemins ? Comment préserver la riche biodiversité de l'Alsace Bossue ?

Parcourez les sentiers « Grès et Paysages d'Alsace Bossue » au départ d'Adamswiller et « Le Kirchberg : du calcaire aux vergers » à Berg pour trouver des réponses à ces questions !

<https://tinyurl.com/circuitinterpret>

Découverte de la Sarre en barque à fond plat

Les zones humides et rivières constituent des écosystèmes très particuliers. Les barques à fond plat permettent de sillonner les rivières sans troubler la quiétude de ses habitants.

Les barques sont guidées par des bateliers, qui dispensent des commentaires naturalistes tout au long de la traversée entre Sarrewerden et Sarre-Union. Insectes, poissons, oiseaux, plantes sauvages terrestres et aquatiques sont autant de sujets abordés durant la promenade.

Des sorties thématiques complètent cette offre : découverte des chauves-souris, sortie « sauvage et gourmande » de cueillette et dégustation (labellisée écotourisme Alsace depuis 2015), balades contées à la tombée de la nuit !

<https://tinyurl.com/abbarques>



Education à l'environnement



La Grange aux Paysages

Le Centre d'Initiation à la Nature et à l'Environnement « la Grange aux Paysages » de Lorentzen, propose une approche naturaliste pour découvrir l'Alsace Bossue. Une exposition permanente y explique pourquoi l'Alsace Bossue s'appelle « Bossue », mais dévoile également ce qu'il y a « sous » et « sur » les bosses de la région ! L'exposition constitue un excellent point de départ pour la découverte du territoire.

D'ailleurs, quelle est l'origine de ces paysages si particuliers ?

La géologie de l'Alsace Bossue, à cheval sur un sous-sol gréseux à l'est et calcaire à l'ouest, engendre des paysages variés selon l'endroit où l'on se trouve.

La richesse des ressources locales a conduit à l'émergence de certaines industries telles que les verreries, poteries, carrières...

Tous les aspects de cet écosystème sont abordés. De la faune et la flore, on passe à l'activité humaine et à son impact sur l'environnement. Autant de clés de lecture qui permettront ensuite au visiteur de décrypter les paysages durant ses explorations à pied, à vélo ou en voiture !

De nombreux événements et activités de sensibilisation sont organisés tout au long de l'année pour adultes et enfants. Jardin, compost et recyclage, alimentation, découverte des plantes sauvages sont autant de thématiques qui nous amèneront à réfléchir à une évolution de nos comportements et habitudes.

Possibilité d'hébergement et de restauration pour groupes sur place (60 pers.)

www.grangeauxpaysages.fr

A la rencontre des associations naturalistes d'Alsace Bossue

Plusieurs associations naturalistes œuvrent sur le territoire pour sensibiliser le grand public à la richesse de notre patrimoine naturel.

Tous proposent des sorties thématiques (très souvent gratuites) à la découverte des plantes sauvages et de leurs vertus, à la préservation d'espèces protégées, à la gestion de la forêt, etc.

Plusieurs visites disposent du label « Alsace écotourisme ».



**Agriculture raisonnée
et acteurs engagés**



Ferme du vieux poirier – SCHOPPERTEN
© Vincent MULLER - Ecotourisme Alsace

*L'Alsace Bossue compte de nombreux agriculteurs bio ou en reconversion. Actuellement, 1/3 de la production de lait sur le territoire est bio.
Certains producteurs se démarquent par leur philosophie, leur engagement et leur envie de construire l'agriculture de demain.*

La ferme du vieux poirier – SCHOPPERTEN

En 2012, Lauriane et Charles Durant se sont lancés dans un projet innovant et audacieux : créer l'agriculture de demain ! Dans leur exploitation de plus de 2 ha ils élèvent 150 cochons et 800 poulets. Leur production biologique est écoulee en circuit court et à une quarantaine de kilomètres autour de Schopperten. En 2015 ils remportent le concours des Fermes d'Avenir, ils sont 13 dans toute la France à représenter l'agriculture de demain. En 2016, ils sont lauréats Arbres d'avenir. Leur projet et leur rêve : construire l'avenir autour de la permaculture, l'agro-écologie et le partage. L'homme ne doit pas vouloir maîtriser la nature, mais doit s'adapter à elle.

La ferme a accueilli une étape du « Fermes d'avenir Tour » en juin 2017.

Charles et Lauriane fédèrent un réseau d'agriculteurs bio et engagés et proposent la vente de leurs produits dans la boutique de l'office de tourisme.

www.ferme-vieux-poirier.fr





L'Alsace Bossue n'est pas un pays de vignes, comme il est commun de le voir dans le centre et le sud de l'Alsace. Les paysages sont ici constitués de collines douces, sur lesquels ont été plantés jadis de nombreux vergers : une vraie économie du fruit faisait vivre la région au 19^e et au début du 20^e s.

Les Vergers d'Arlette - VOELLERDINGEN

Gérard et Arlette Carrier sont allés bien au-delà de l'agriculture biologique et travaillent aujourd'hui selon les principes de la biodynamie.

Ils cultivent près de 3000 arbres pour assurer leur production annuelle de jus de fruits, confitures, eaux de vie, liqueurs, sirops, vinaigres,....

Depuis peu, « Les vergers d'Arlette » propose également une gamme de bières aux fruits, au pissenlit, à l'aspérule et à l'épeautre.

www.lesvergersdarlette.com

La micro-brasserie artisanale Blessing - WALDHAMBACH

La Brasserie Blessing est née d'un retour aux sources et à la terre de Thomas, le brasseur, et Nathalie, son épouse, accompagnés de leurs deux enfants, Mathilde et Thibault.

La famille a quitté Montpellier à l'été 2013, pour venir s'installer dans le village natal des grands-parents de Thomas, à Waldhambach. Ce choix de vie s'est accompagné d'une volonté de renouer avec ses racines, avec la nature, de fabriquer un produit artisanal de grande qualité et issu de l'agriculture biologique. Il a d'abord fallu rénover l'ancienne petite ferme acquise, s'y loger et y construire une micro-brasserie. Gros et long chantier récompensé par l'ouverture de la brasserie en septembre 2014.

5 bières permanentes (blonde, blanche, ambrée, stout et IPA) et deux bières saisonnières (Noël et printemps) sont brassées sur place.

3 médailles au concours général agricole (médaille d'or pour la blonde, d'argent pour l'ambrée et de bronze pour la blanche) sont venues récompenser la qualité des bières Blessing de 2016 à 2018 et le prix d'Excellence 2019 du Concours Général Agricole à Paris. Cette année la famille entreprendra des travaux d'agrandissement pour toujours mieux accueillir les visiteurs et promouvoir leur activité.

<http://brasserieblessing.blogspot.fr>



Parc éolien - DEHLINGEN

L'Alsace Bossue est une terre de moulins, qui étaient établis de manière dense et disparate. Deux d'entre eux sont toujours en activité aujourd'hui : le moulin de Willer à Harskirchen et le moulin Klein à Voellerdingen. Ils constituent un formidable outil pédagogique pour comprendre le processus de production de la farine.

Moulin de Willer – HARSKIRCHEN

Le moulin de Willer a été édifié en 1713 sur la rive gauche de la Sarre. Au 19^e s. trois roues à aubes actionnent son mécanisme. De nos jours, le moulin est toujours mû par la force hydraulique, grâce à une roue à aubes, associée à un moteur diesel si le débit de la Sarre devient trop important.

La famille Roeser produit différentes variétés de farine. Durant le week-end (en soirée), ils accueillent les clients dans leur auberge, où ils confectionnent de délicieuses pizzas et tartes flambées.

<https://tinyurl.com/moulinroeser>



Moulin Klein - VOELLERDINGEN

L'existence de ce moulin est attestée dès le 16^{ème} s. Il a été modernisé en 1903. Il était mû par l'énergie hydraulique jusqu'en 1971, mais est aujourd'hui électrifié. La famille Klein y produit différentes variétés de farine et est reconnu pour la qualité du pain confectionné sur place toute l'année. D'avril à septembre, la famille Klein propose de délicieuses casse-croûtes paysans sur place et ouvre aux visiteurs son étang de pêche (cartes journalières). Toute l'année vente de produits issus de l'activité du moulin (farines, graines, pain, miel, œufs,...)

<https://tinyurl.com/moulinklein>



Tourisme fluvial



Port de plaisance – HARSKIRCHEN

www.alsace-bossue.net/decouvrir/tourisme-fluvial.html

Situé sur les berges du canal de la Sarre, sur une boucle de navigation reliant le Luxembourg, l'Allemagne et la France (de 15 jours environ), le port de Harskirchen/Bissert est la première porte d'entrée alsacienne de cet itinéraire.

Le site est idéal pour un arrêt dans un environnement calme et verdoyant. De nombreux services et équipements sont disponibles sur place (pontons d'amarrage, bornes d'alimentation en eau et électricité, pompe d'aspiration des eaux usées, aire de pique-nique, sanitaires, douches, laverie, WIFI). Des restaurants situés à proximité proposent des services de navette aux plaisanciers, sur demande.

Location de bateaux habitables sans permis

Le loueur de bateaux habitables, sans permis NICOLS, propose une flotte d'une dizaine de bateaux à louer sur place. Ils peuvent accueillir de 2 à 12 personnes. Au départ de Harskirchen, les parcours accessibles peuvent durer de 2 à 15 jours de navigation.

www.nicols.com



Offre cyclable

Le canal de la Sarre est longé par une piste cyclable faisant partie de l'Eurovéloroute 5 reliant Londres (UK) à Brindisi (IT).

Les plaisanciers ont la possibilité de profiter de la station de location de vélos classiques et à assistance électrique, située à quelques pas, à la zone de loisirs.

De plus, 4 circuits cyclotouristiques sont aménagés en marguerite autour du port : de 10 à 22 km, ils permettent de se rendre dans les bourgs voisins et dans les commerces par des voies de circulation douce.

Camping-cars

L'offre touristique du port est complétée par une aire de service pour camping-cars comportant 3 emplacements accessibles du 20 mars au 15 novembre.



Nouveauté



Terres d'Oh, une destination touristique unique au cœur de l'Europe

Au cœur de la Région Grand Est, la destination « Terre d'Oh ! » se structure autour de canaux : le canal de la Sarre et le canal de la Marne au Rhin.

L'invitation fluviale entre Saverne, Sarreguemines et Lagarde s'inscrit dans le 3^e bassin de plaisance locative de France.

Environ 2800 bateaux transitent chaque année par ce « triangle d'or ».

Terre d'Oh ! C'est également :

- Des sites et ouvrages d'exception
- Plus de 480 kms de liaison cyclables dont 2 Eurovélos
- Plus de 2800 hectares de plans d'eau et leurs activités nautiques
- Des paysages remarquables et préservés
- De bonnes tables lorraines et alsaciennes





Patrimoine rural



En Alsace Bossue, point de colombages ! Le type architectural de la ferme locale est le « Schopfhus ». Contrairement à la ferme de la plaine d'Alsace dont les bâtiments sont répartis en U autour d'une cour, l'habitation et les dépendances du Schopfhus sont réunies sous un même toit. Les dépendances se composent de la grange, de l'étable et, dans les fermes les plus aisées, de l'écurie. C'est devant l'étable que l'on mettait le tas de fumier, le « Meschthuff », signe extérieur de richesse, car la taille de ce dernier était proportionnelle au nombre de vaches ou de chevaux que possédait le propriétaire. Le Schopf est la partie la plus caractéristique des maisons rurales d'Alsace Bossue : c'est un appentis en bois qui prolonge le toit. C'est cet élément qui vaut à la maison d'Alsace Bossue son nom de Schopfhus. La plupart de ces fermes traditionnelles conservées en Alsace Bossue datent des 18^{ème} et 19^{ème} siècles.

Le patrimoine religieux

L'Alsace Bossue, de tradition protestante, a fait face à la fin du 18^{ème} siècle à une situation de simultanéum. Protestants et catholiques se partageaient les mêmes édifices religieux.

Le comte Guillaume Henri de Nassau Sarrebruck et Louis XV, dans le cadre d'une convention, ont fait construire de nouvelles églises sur le comté, afin de mettre fin à cette situation conflictuelle.

L'architecte en chef du comte, F.J. Stengel, a donné son nom aux églises construites dans ce cadre.





Eglise St Gall - DOMFESSEL

> L'église Saint-Gall – DOMFESSEL

L'église Saint-Gall de Domfessel est un joyau de l'art gothique alsacien, construite au début du 14^{ème} siècle. Ayant subi très peu de transformations au cours de son histoire, elle a conservé une architecture très homogène.

L'édifice a la particularité d'être fortifié : il est entouré d'un mur d'enceinte, sa tour est fortifiée et une chambre de veilleur sous le clocher permettait d'y faire le guet.

> Le patrimoine juif – DIEMERINGEN / SARRE-UNION / DEHLINGEN

Une importante communauté juive était établie en Alsace Bossue avant la Seconde Guerre mondiale. Cette présence est toujours visible, attestée par de nombreux témoins : synagogue, mikvé et cimetière juif à Diemeringen, synagogue et cimetière à Sarre-Union et cimetière à Dehlingen.

Le patrimoine castral

L'Alsace Bossue compte plusieurs édifices castraux, dont les plus remarquables sont le château médiéval de Lorentzen et le château renaissance de Diedendorf.

Le château de Lorentzen

Typique château de plaine, appelé « Wasserburg », il a été construit entre 1328 et 1334 à la frontière est du comté. Entouré d'un fossé d'eau, il était équipé d'un pont levis et d'un système de défense contre les attaques (chemin de ronde, meurtrières).



Il servit d'habitation à partir de la fin du 17^{ème} siècle.

Le château est aujourd'hui privé et habité, mais ses dépendances accueillent le centre d'initiation à la nature et à l'environnement « La Grange aux Paysages ». Il fait partie du réseau « Routes des châteaux d'Alsace ».

Deux jeux de pistes interactifs (à télécharger sur l'application « Sur la piste des trésors d'Alsace ») et une chasse au trésor Randoland© sont aménagés au départ du site.

www.alsace-bossue.net/decouvrir/a-voir-a-faire/visiter.html



CIP la Villa – DEHLINGEN

Centre d'Interprétation du Patrimoine archéologique (CIP) La Villa – Dehlingen

Les vestiges d'une villa gallo-romaine ont été découverts sur le ban de la commune de Dehlingen : le Gurtelbach. Cette villa est implantée le long d'une voie « du sel » qui reliait le Saulnois (région productrice de sel) à Mayence et Trèves.

Depuis la fin du 18^è siècle, les découvertes archéologiques attestent de l'importance de l'occupation gallo-romaine entre Vosges et Sarre. En 1993, le site du Gurtelbach est redécouvert par la Société pour la Recherche Archéologique en Alsace Bossue (SRAAB). Les vestiges mis au jour sont visitables toute l'année et une plateforme a été aménagée pour faciliter l'accès à la villa. Des panneaux explicatifs vous renseigneront sur les découvertes.

En 1996, un jardin expérimental gallo-romain a été créé par la Société pour la Recherche Archéologique en Alsace Bossue (SRAAB) avec la plantation de variétés de céréales anciennes dont quantités de graines calcinées ont été découvertes dans une des pièces de la villa, vraisemblablement le grenier.

Le visiteur est ensuite invité à emprunter l'un des quatre sentiers d'interprétation thématiques, au départ de la de la ferme gallo-romaine jusqu'à la ferme du 17^è siècle, l'actuel centre d'interprétation du patrimoine archéologique (CIP) La Villa qui a ouvert ses portes en 2014.

La Villa

Aux portes de La Villa, le visiteur est tout d'abord interpellé par l'architecture du lieu. Un logis ancien auquel on a ajouté une extension en pisé (technique consistant à utiliser de la terre crue, compactée entre deux coffrages). Plusieurs distinctions célèbrent cette originalité : nomination au palmarès de l'équerre d'argent 2014 ; prix national d'architecture en terre crue - mention chantier ; lauréat appel à projet bâtiments économes en énergie, région Alsace - Ademe – 2009.

Une fois passée la porte, le visiteur est plongé dans la peau d'un archéologue : comment démarrent des fouilles ? Avec quels outils travaillent les archéologues ? Comment se déroulent des fouilles ? Comment interpréter et conserver les objets mis au jour ?

Autant de questions abordées à la Villa.

De nombreuses sorties et animations à destination du grand public et des scolaires abordent la vie à l'époque gallo-romaine : des habitudes alimentaires aux traditions vestimentaires !

<https://tinyurl.com/lavillacip>

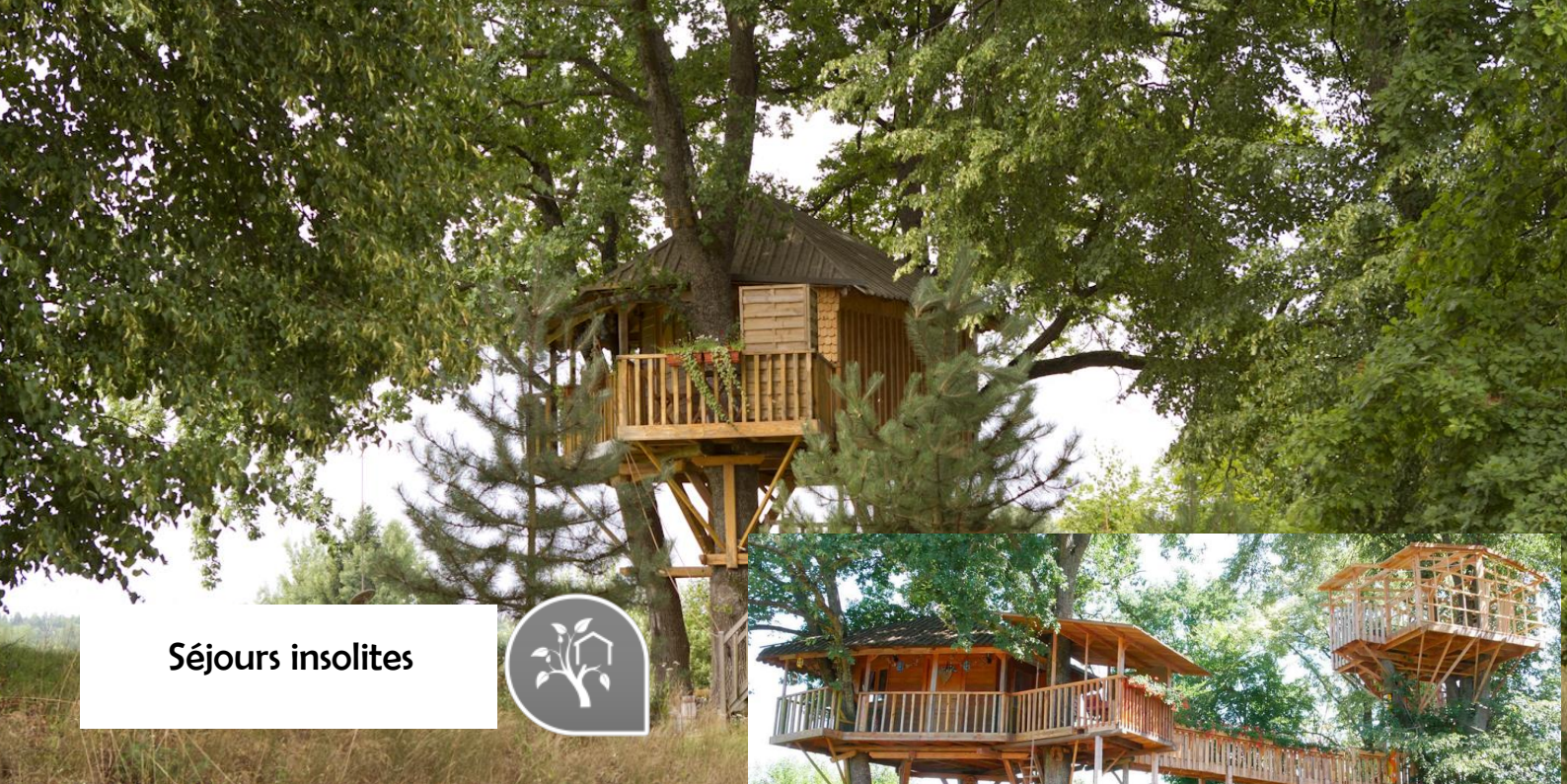

Séjours insolites

La cabane dans les arbres – KESKASTEL

Nichée au sommet d'un arbre, dans le village cigogne de Keskastel, cette confortable cabane en bois offre une vue imprenable sur un nid de l'oiseau emblème de l'Alsace !

Cette cabane est le résultat de la promesse d'un Papy, faite à son petit-fils, Noé ! Après de longs travaux, réalisés intégralement par le propriétaire, le résultat laisse sans voix. Perchée entre 3 arbres, à 6 mètres du sol, cette cabane en bois vous fait la promesse d'un séjour des plus insolites. Elle peut accueillir jusqu'à 4 personnes (1 lit double + 2 lits enfants sur mezzanine), et dispose d'un point d'eau, de toilettes sèches, d'un coin petit-déjeuner. La terrasse offre un point de vue imprenable sur la campagne environnante et les paysages de la vallée de la Sarre. Un séjour au plus proche de la nature.

Ouverture prochaine d'une seconde cabane.

archedenoe.eu

Le Parc Nature de Cheval – ALTWILLER

Aménagé au lieu-dit Neuweyerhof, dans la forêt de Bonnefontaine, le parc nature de cheval permet des séjours insolites en kota, tipi et lodge.

parc-naturedecheval.fr





Nos bonnes adresses



Des lieux et personnages incontournables font vivre l'âme de l'Alsace Bossue : à travers leurs créations, leur cuisine, leur savoir-faire...

L'atelier d'artiste de Guy Untereiner - DRULINGEN



Aménagé dans l'une des seules maisons à colombages d'Alsace Bossue, l'atelier d'artiste de Guy Untereiner ouvre ses portes aux visiteurs.

Le célèbre illustrateur alsacien, reconnu jusqu'au Japon pour ses créations, présente ses tableaux, livres, cartes postales, étoffes... dans ce lieu intimiste.

Son goût pour la tradition locale et la cuisine alsacienne transparaît à chacun de ses coups de crayon.

www.guyuntereiner.fr



L'activité agricole demeure importante en Alsace Bossue et on y compte environ 80 exploitations laitières. Certaines exploitations ont fait le choix de la diversification, en transformant une partie de leur production.

Ferme du limon – BUST

Mireille et Mathieu sont la 4^{ème} génération d'exploitants de leur famille. Leur activité est centrée sur l'élevage, la culture céréalière et la production de viande et de lait. En 2008 ils commercialisent leurs premières variétés de glaces, produites à partir de leur lait. Les glaces sont agrémentées de fruits, d'épices, ou de liqueur, le tout sans colorant, conservateur ou arôme artificiel.

www.glacedulimon.fr

Chèvrerie du Geisshoff – OTTWILLER

A la chèvrerie du Geisshoff ce sont des chèvres anglo-nubiennes qui produisent le lait, matière première des délicieuses glaces produites sur place. Fabriquées à la ferme de façon traditionnelle, ce sont aujourd'hui plus de 50 variétés de glaces qui sont proposées à la vente. Aux classiques vanille et chocolat s'ajoutent des parfums bien de chez nous (mirabelle, quetsches...) comme des plus exotiques (fruits tropicaux, citron vert).

www.geisshoff.fr

La ferme hélicicole du Steiberg - HIRSCHLAND

L'activité de la famille Dintinger est absolument insolite : l'élevage escargots ! Les escargots font partie des incontournables de la gastronomie alsacienne. Entre mai et octobre, ce sont près de 140 000 gastéropodes qui peuplent les parcs d'élevage de la ferme du Steiberg. Ils sont ensuite préparés sur place : en bocaux cuits au court-bouillon, en coquilles, en croquilles ou en bouchées.

<http://escargots-dintinger.jimdo.com>

Les butineuses de Dorothée – WEISLINGEN

Dorothée Hubrecht, d'abord apicultrice amateur, s'est établie de manière professionnelle en 2012. Sa production est variée : miels (fleurs, forêt, acacias, châtaignier), spécialités à base de miel (régal de l'écureuil aux noisettes, duo d'agrumes, potion du bûcheron à l'aspérule), pain d'épices artisanal pur miel et autres produits de la ruche (bougies, etc.).

Son cheptel compte aujourd'hui 200 ruches.

www.lesbutineuses.fr



Restaurant Le Relais fleuri - DIEMERINGEN

La richesse du patrimoine culinaire local est valorisée sur les tables de nombreux restaurants d'Alsace Bossue. Les établissements locaux ont à cœur la cuisine du terroir, les spécialités locales et la cuisine de saison.

L'ECLUSE 16 à ALTWILLER www.ecluse16.com

L'écluse 16 vous accueille dans un cadre feutré, au bord du canal de la Sarre. Une cuisine gastronomique et des produits locaux sublimes caractérisent cette excellente table.

LE CAVEAU à BISCHTROFF-SUR-SARRE

L'ambiance chaleureuse de ce caveau et sa décoration quelque peu décalée font de ce restaurant un passage obligé en Alsace Bossue. Les meilleures tartes flambées de la région y sont proposées.

LE WINDHOF à BURBACH www.windhof.fr

La famille Kehné vous accueille dans un cadre raffiné et vous propose une cuisine de saison. Cette table est l'une des plus réputées de la région.

LE RELAIS FLEURI à DIEMERINGEN

lerelaisfleuri.e-monsite.com

Le chef propose une cuisine de tradition, de produits maison et de saison.

RESTAURANT JUVING à HERBITZHEIM

Père et fils sont en cuisine, ils proposent une cuisine généreuse et dans le respect de la tradition culinaire locale.

RESTAURANT DE LA HEIDENKIRCH à RATZWILLER

Sa situation remarquable, au cœur de la forêt, en fait une des adresses les plus insolites dans le domaine de la restauration. En été, la terrasse baignée de soleil, serpentant entre les arbres, procure un sentiment de détente et de sérénité.

LA CHARRUE à REXINGEN

Un cadre épuré et une cuisine qui mêle à la fois terroir et raffinement : voilà la recette de cette bonne table qui ne désemplit pas.



Le livre « Savoureuse Alsace Bossue » célèbre le patrimoine culinaire unique de la région : 40 recettes dont les « Süri bohne » ou les « Gefeldi knepple » (haricots en saumure ou ravioles farcies).

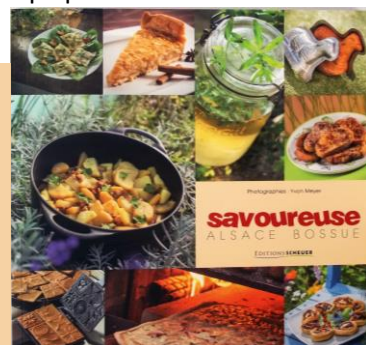



Quel meilleur moyen de s'imprégner d'une région que de partir à la rencontre de ses habitants. Séjourner en chambre d'hôtes ou en meublé permet une immersion dans le quotidien des locaux !

Meublé « La reine des Prés »***

DRULINGEN

www.gite-alsace-bossue.com

Charmant meublé aménagé dans les combles de la maison du propriétaire. La maîtresse des lieux a de nombreuses cordes à son arc : yoga du rire, clown, spécialiste des massages ayurvédiques. Un vaste jardin vient parfaire ce tableau !



La reine des prés - DRULINGEN



Maison de maître - DIEMERINGEN

Maison de maître

DIEMERINGEN

<https://www.villa-aviv-alsace.com/>

Cette vaste maison de maître, idéale pour les rencontres de famille ou les séminaires, peut accueillir 50 personnes. 15 chambres sont réparties sur 3 niveaux. Au sous-sol sont aménagées une piscine intérieure et une salle de sport. Le jardin est agrémenté d'un terrain de tennis et d'un terrain de basket.



Suite de la Heidenkirch - RATZWILLER

Suite et chalet de la Heidenkirch

RATZWILLER

Nichés au cœur de la forêt, la suite et le chalet de la Heidenkirch permettent une retraite au cœur de la nature. Situés à quelques pas des vestiges de la Heidenkirche (14^{ème} siècle) et d'un circuit cyclotouristique, ces hébergements constituent un excellent point de départ pour découvrir l'Alsace Bossue. Les propriétaires possèdent un restaurant à quelques pas !

<https://tinyurl.com/suiteheidenkirch> / <https://tinyurl.com/chaletheidenkirch>



Chalet de la Heidenkirch - RATZWILLER



Chalet - camping de HASKIRCHEN

Chalet du camping de l'étang

HASKIRCHEN

www.camping-haskirchen-alsace.com

Chalet aménagé au bord de l'étang du camping de Haskirchen. Les pieds dans l'eau, à quelques pas du canal de la Sarre, ce chalet garantit un dépaysement total ! Sa localisation sur le camping permet de profiter de toutes les animations proposées sur place.

Planche contact



Barques à fond plat sur la Sarre



Château de Lorentzen



Circuit cyclo -
audiovidéoguide GPS



Cyclotourisme



Port de plaisance
Harskirchen



Canal de la Sarre



Grange aux paysages et
château Lorentzen



Grange aux Paysages
(expo)



La Villa DEHLINGEN



Fête des ravioles farcies
"Kneppelfescht"



CIP La Villa Dehlingen 1



CIP La Villa Dehlingen 2



Les vergers d'Arlette



Tourisme en famille



Paysage Printemps - vergers en fleurs



Restaurant le Windhof



Site archéologique
Dehlingen



Chapelle du Kirchberg



Terroir et artisanat

